ZPRAVODAJ OBCE TĚŠETICE

24. dubna 2018 | Zdarma do každé domácnosti | Číslo 1 – ročník 2018

Slovo starosty

Vážení spoluobčané, čtenáři,

konečně můžeme říci, že přišlo jaro. Zima od počátku roku trvala poměrně dlouho a pěkně si s námi zahrávala. Nyní začnou práce na zahradách i polích, budeme se více vídat v obci a zase to bude příjemnější. Můžeme konstatovat, že máme za sebou období, v němž proběhlo velké množství společenských a kulturních akcí pořádaných pro občany, a to velice úspěšných akcí z pohledu zúčastněných.

Uplynulo pět měsíců od počátku realizace průtahu obcí, období velmi náročné jak pro organizátory, tak především pro občany. Jen díky ohleduplnosti a toleranci všech se práce daří. Ale stále jsou před námi ještě minimálně čtyři měsíce úporné práce. Aby stavba mohla být dokončena v termínu, vyžaduje to naši trpělivost, ochotu snášet nepřízeň prostředí, v němž se odehrává každodenní život.

Obec získala nové pracovnice na veřejně prospěšné práce. Ženy se společně s našimi obecními zaměstnanci hned pustily do jarního venkovního úklidu, jelikož je třeba naši obec nejen udržovat v čistotě, ale i zkrášlovat a výzdobou reagovat na obecní zvyklosti i národní tradice.

Chtěla bych v závěru požádat všechny občany, aby svým přičiněním byli nápomocni nejen při realizaci průtahu, ale i při vytváření pěkných mezilidských vztahů.

Mgr. Jana Bezrouková

starostka obce

Vánoční koncert

Tradiční vánoční koncert se uskutečnil 27.12.2017 v 18.00 hod. v našem těšetickém kostele Nejsvětější trojice. Tak jako v minulých letech zahráli a zazpívali členové Cimbálové muziky Antonína Stehlíka ze Znojma. Kostel byl opět naplněn návštěvníky, jež byli plni očekávání.Tito si vyslechli pěkné vánoční koledy. Po koncertě čekalo před kostelem na zúčastněné malé občerstvení a všichni si ještě užívali vánoční atmosféru u svařáku a teplého čaje.

JŽ

Tříklrálová sbírka

I letos začátkem roku chodili po naší obci koledníci, kteří v sobotu 6.1.2018 koledovali o příspěvek od občanů na Tříkrálovou sbírku. Celkem se v Těšeticích vybralo Kč 15.822,-- a celkový výtěžek tříkrálové sbírky Charity Znojmo činí Kč 2.252.594,--.

Všem koledníkům i všem občanům, kteří dle svých možností přispěli finančním darem, patří velké poděkování. Více podrobností o akci a využití sbírky naleznete na www.trikralovasbirka.cz .

JŽ

Obecní ples v Těšeticích

Dne 20. ledna 2018 se v obci Těšetice konal historicky první Obecní ples v novém kulturním domě – víceúčelovém zařízení. Obec Těšetice tak znovu zahájila konání obecních plesů spočívajících svým významem zejména v setkávání občanů. Ples byl zahájen ve 20.00 hodin.

Již od čtvrtka probíhaly přípravy na tuto akci – úprava vnitřního prostoru KD, výzdoba, soupis a aranžování malé a velké tomboly, losy do obou tombol, zajištění občerstvení a obsluhy, pořadatelská služba – šatna, vstupné, atd.

O této akci můžeme mluvit jako o akci zdařilé. Klidná a pohodová nálada byla proložena tanečními vystoupeními místního Klubu žen.

Ženy se tohoto vystoupení zhostily jako již zkušené tanečnice a byly po zásluze odměněny za svůj výkon velkým potleskem.

Hudební doprovod byl pod taktovkou skupiny Klaxon, která byla přijata návštěvníky plesu s nadšením a velkou chutí do tance.

Pro účastníky plesu, tj. 150 kromě účinkujících a obsluhy, byla připravena bohatá tombola, která představovala 30 výherních cen ve velké tombole a

320 v tombole malé. Hlavní výhrou byla sušička prádla, kterou věnovala Obec Těšetice.

Závěrem ještě poděkování všem sponzorům, kteří věnovali ceny do tomboly a rovněž poděkování zastupitelům, zaměstnancům OÚ a všem ochotným lidem, kteří obětovali svůj čas na přípravu a průběh Obecního plesu.

Odměnou za vynaložené úsilí byla spokojenost odcházejících spojená s pochvalou sálu i proběhnuvší akce. Cíl byl tedy splněn – lidem se akce líbila, pobavili se a byli spokojeni.

Do budoucna se můžeme těšit na další Obecní ples, který bude v r. 2019.

Masopust

Masopustní rej masek v letošním roce připadl již na 10. 02. 2018. Po obci chodily masky v hojném počtu a ti, kteří se ochotně zapojili, tak udržují v naší obci tuto tradici. Počasí bylo studené, ale naštěstí nepršelo. Masky navštěvovaly dům od domu. Občané byli zváni na Masopustní zábavu, která se konala ve 20.00 hod. poprvé v sále KD – víceúčelového zařízení. Pořadatelsky se o tuto akci postarali místní SDH. Poděkování patří všem lidem, kteří se aktivně zapojili do konání a příprav této akce. Hasičům, lidem v maskách a muzikantům, kteří hráli po obci. Při večerní zábavě hrála kapela Duo Carrie.

JŽ

Dětský karneval

V neděli 18. 02. 2018 se konal "Dětský karneval" od 14.00 hodin v sále KD – víceúčelového zařízení. Letošní karneval si vzal pod patronát místní Klub žen. Děti s rodiči začali přicházet již před 14.00 hodinou, aby mohli připravit děti do masek a pomalu zaplňovaly sál.

Program pro děti měla připravený paní učitelka Soňa Ludvíková. Při akci jí byl nápomocný manžel Josef Ludvík a větší děti, které se ujaly dětí v maskách. Nejdříve paní učitelka vybídla děti v maskách k představení, poté začala zábava. Děti se dobře bavily.

O hudbu se staral pan Rostislav Květoň st. Pro děti bylo připravené občerstvení, paní Smrčková upekla "Mikeše". Občerstvení pro masky a malá sladká odměna byly od OÚ Těšetice . Poděkování patří také firmě POMONA – panu Bc. Ivo Pokornému za jablka a všem, kteří se přičinili o hezký průběh dětského karnevalu.

JŽ

Dětský karneval – poděkování

Za Klub žen bych chtěla poděkovat p. Evě Pokorné za reklamní plakáty k této akci. Klukům Nováčkovým a R. Bauchové za to, že je roznesli do poštovních schránek. Ženám, a to Blance Dufkové, Květoslavě Zvěřinové a Anně Smrčkové, za přípravu pohoštění pro děti. Nemalý dík paní učitelce Soni Ludvíkové za pěkný program, který připravila pro děti. Myslím, že si to užily.

Samozřejmě patří poděkování p. Rostislavu Květoňovi za hudební doprovod a Pavlu Worbisovi za obsluhu.

Za ženy děkuje

Štěpánka Masarovičová

Setkání důchodců

V neděli 18. března 2018 se konalo v sále KD – víceúčelového zařízení "setkání důchodců". Začátek byl stanoven na 14.00 hod.. Starostka Mgr. Jana Bezrouková přivítala všechny přítomné. Seznámila je se současnou situací průtahu obce a informovala o dalším dění v rámci průtahu obce. Poté vystoupily ženy se svým příspěvkem - tanečním vystoupením.

Děti z MŠ Těšetice pod vedením paní učitelky Soni Ludvíkové a paní ředitelky Marie Horákové měly připravené pásmo básniček, písní a tanečků. Byly za to ohodnoceny velkým potleskem. Ženy předvedly své druhé taneční vystoupení a poté si vzal slovo ředitel Charity Znojmo pan Adámek, který seznámil naše starší spoluobčany o možnostech využití terénních služeb a služeb, které Charita nabízí.

Po těchto informacích vystoupily ještě s posledním tanenčním prvkem tohoto odpoledne ženy. Ženy poté vyzvaly přítomné k tanci. Pak už se rozběhla volná zábava a diskuse. O příjemnou pohodu se hudebním doprovodem po čas celé akce postarali "kluci Květoňovi" (kapela Cauliflawerband).

Na závěr bych chtěl poděkovat paní Dufkové B., p. Zvěřinové M. a Worbisové M, které napekly sladké pohoštění. Také kuchařkám z jídelny p. Novákové S. a p. Votavové B., které připravily opět klasiku, výborné řízky s bramborovým salátem. Musím poděkovat dále firmě POMONA - p. Bc. Pokornému I. za darovaná jablka a p. Musilovi L. a všem vinařům za víno. Poděkování patří všem, kteří přispěli vlastní činností při přípravě i průběhu této akce. JŽ

Velikonoční hrkání

Jako každoročně, tak i letos o Velikonocích, se postarali místní kluci o tradiční velikonoční hrkání. Od Zeleného čtvrtku do Bílé soboty nahrazuje hrkání zvonění zvonů na kostelní věži (ráno, v poledne a večer) neboť zvony odlétají do Říma.

Chci hochům poděkovat, těm nejmenším i těm větším, že se přinutili velmi brzy ráno vstát a ochotně držet tuto dávnou národní i obecní křesťanskou tradici.

JŽ

Mateřská škola, Těšetice, okres Znojmo, příspěvková organizace

Vás srdečně zve na

ZÁPIS DO MATEŘSKÉ ŠKOLY

Kritéria k přijetí naleznete na vývěsce mateřské školy,

Zápis k předškolnímu vzdělávání

14. května 2018 od 10 do 12.00 hodin

K zápisu je nutné přinést občanský průkaz, rodný list a kartičku pojišťovny dítěte

Přihlášky si lze vyzvednout do 11. 5. 2018 v mateřské škole

15. Těšetický košt

Milí čtenáři a vínomilci,

další, v pořadí již 15. Těšetický košt, je za námi. Je pro nás velkým potěšením, že se tato akce stala v naší obci jednou z nejnavštěvovanějších. Oproti loňskému ročníku, kdy se uskutečnil košt společně se slavnostním otevřením Společenského sálu, bylo návštěvníků méně, ale i tak byla kapacita sálu s přísálím plně obsazena 230 hosty.

I pro tento ročník zastupitelstvo obce schválilo, že akce proběhne pod hlavičkou obce, tj. že všechny příjmy a výdaje budou účtovány přes obec. Počítáme s vyrovnaným rozpočtem cca 50 000,--Kč.

Poučili jsme se také z některých nedostatků z minulého roku a zavedli jsme: více obsluhujícího personálu, výdej vín podle rozmezí čísel vzorků, více prostoru u výdeje tak, aby byla zajištěna plynulost výdeje vína. Do katalogu jsme doplnili informace o zbytkovém cukru ve vzorcích, pořídili software pro tvorbu katalogu a zatřídění vín.

Vzhledem k tomu, že odborné hodnocení probíhá 2 dny předem (nikoli v den koštu, jak tomu bývalo v minulosti), bylo možné letos zahájit veřejnou část již v 16,00 hod. a vytvořit tak prostor pro jakousi „klidnou" část koštu určenou pro diskuzi.

Hlavní program, včetně vyhlášení výsledků, naplno nastartoval ve 20,00hod. Koštu se zúčastnilo 89 vystavovatelů (z toho 25 těšetických) a představilo 251 vzorků vín.

Celkem bylo uděleno 66 zlatých medailí.

Šampionem výstavy se stalo víno Chardonay, ročník 2017, pozdní sběr, hodnocení 1,3b., producent Žiačková Žaneta, Bantice.

Ocenění **Nejlepší těšetické vínko** získalo víno Veltlínské zelené, ročník 2017, pozdní sběr, hodnocení 1,5 b., producent Hes Dominik, Těšetice.

Program samotného koštu byl opět zpestřen soutěžemi „Těšetická škvarkovka", „Tahání koštýře na čas", slosováním vstupenek o věcné ceny a tanečním vystoupením Klubu žen.

Těšetická škvarkovka – vítěž Jiří Karlín
Tahání koštýřem – vítěz Roman Jarolímek

Taneční zábavu doprovázela hudební skupina KLAXON.

Hosté se výborně bavili do ranních hodin.

Poděkování patří
Sponzorům : KOČÍ-VALÁŠEK s.r.o., Pomona Těšetice a.s., JUDr. Miloš Císař, obec Těšetice, R+R Reality, Vinařský fond ČR, BS VINAŘSKÉ POTŘEBY s.r.o., SKLENIČKY.CZ

Boženě Hlouškové, Janě Pelánové, Tomáši Nezvalovi a obci Těšetice za chod baru.

Klubu žen Těšetice (taneční vystoupení), Tině Babáčkové, Dominice Babáčkové (výdej vína), Haně Bobkové (výdej vína při hodnocení), Anně Telekiové (pokladna), Františku Valáškovi (šatna).

Za organizaci Těšetického koštu: rodinám Leoše Musila a Karla Tkadlece.

Děkujeme všem za účast, přejeme úspěšný vinařský rok 2018 a těšíme se na další ročník dne 9. 3. 2019.

Leoš Musil

Střípky z mateřské školy

K 31.1.2018 odstoupila paní ředitelka Pavlína Velebová z funkce. Dočasně ji zastupuje paní Marie Horáková, která byla v mateřské škole na zástup již několikrát. V měsíci únoru byla nižší docházka dětí z důvodu chřipkové epidemie. Děti, které měly zájem, jezdily jednou za čtrnáct dnů bruslit na zimní stadion do Znojma. Doprovázela je p. uč. Ludvíková a provozní zaměstnanec p. Růžičková. V únoru přišly velké mrazy, tak pobyt dětí venku byl omezený. Do mateřské školy zavítal se svým představením „Kejklíř", který se dětem velmi líbil. Učitelky s dětmi nacvičily kulturní program pro setkání důchodců, které se uskutečnilo 18.března.

15. března proběhla v MŠ schůzka rodičů s učitelkami prvních tříd ze ZŠ Prosiměřice. Děti se připravovaly na Velikonoce. Barvily a zdobily vajíčka, vyráběly různé velikonoční dekorace, které zdobily celou mateřskou školu.

Za kolektiv MŠ Těšetice

Marie Horáková

Konkurz na ředitelku MŠ

Koncem ledna odstoupila paní ředitelka Pavlína Velebová z funkce ředitelky MŠ. Vedením mateřské školy byla pověřena paní Marie Horáková, která ve školce byla mnohokrát jako zastupující učitelka. 12. února byl vyhlášen konkurz na ředitele/lku Mateřské školy Těšetice. Termín podání přihlášek byl do 19. března do 12:00 hodin. Přihlášky podaly dvě zájemkyně, které splnily podmínky přijetí. Na vyzvané 2. jednání konkurzu se ale žádná z nich nedostavila, takže nikdo nebyl vybrán. Starostka obce musí vyhlásit nový konkurz.

Konkurzní komise zasedala ve složení:

člen určený zřizovatelem – předseda
Mgr. Jana Bezrouková
člen určený zřizovatelem
Jindřich Žižka
člen určený ředitelkou krajského úřadu
Mgr. Růžena Jonášová
odborník v oblasti státní správy ve školství, organizace a řízení
Iveta Hodinová
pedagogický pracovník příspěvkové organizace
Marie Horáková
školní inspektor České školní inspekce
Bc. Magda Kuchařová

Průtah obcí

Firma HABAU společně se svými poddodavateli pracuje stále na I. etapě průtahu, což je od křižovatky směrem na Znojmo. V květnu by měli nastoupit na II. etapu, od křižovatky směrem na Prosiměřice a v červnu potom na III. etapu, ulice Bantická. Celá realizace průtahu by dle podmínek smlouvy měla být hotova do 31.7.2018. V souvislosti s II. a III. etapou budou určeny nové objízdné trasy a další informace, které budou občanům průběžně sdělovány.

Výběrové řízení

Dne 29.3.2018 bylo vyhlášeno výběrové řízení na veřejnou zakázku malého rozsahu „TĚŠETICE_PRŮTAH II413_C105_CHODNÍKY". Lhůta pro podání nabídek byla ukončena 10.4.2018 ve 14:00 hodin. Jedná se o realizaci chodníků kolem hlavní silnice. Termín prací bude od 2.5.2018 do 31.7.2018.

Otevírání obálek proběhlo 10.4.2018. Komise byla ve složení: Mgr. Jana Bezrouková, Ing. Miroslav Krejčí, Jindřich Žižka a Ing. Milan Herzig. Hodnotící kritéria: celková nabídková cena v Kč bez DPH. Výsledek hodnocení nabídek a jejich pořadí:

Uchazeč	Cena celkem	Pořadí
Inženýrské stavby Neumann s.r.o.	3 796 816,63 Kč	1.
Inženýrské stavby Jebáček s.r.o.	3 850 205,- Kč	2.
COLAS CZ, a.s.	3 851 000,- Kč	3.

Plánované akce

duben
30.04. - Pálení čarodějnic

květen
07.05. - Lampiónový průvod
26.05. - Pouť

červen
dětský den – termín bude upřesněn

Rozpočet obce na rok 2018

Zastupitelstvo obce schválilo na svém zasedání 29.12.2017 rozpočet obce na rok 2018.

Příjmy	7 282 100,-
Výdaje	21 675 853,-
Financování	14 393 753,-

Rozpočet je zpracován jako schodkový. Schodek bude kryt finančními prostředky přijetím úvěru v roce 2016 a přijetím úvěru v roce 2017.

JB

Novela zákona o pohřebnictví

Datem 1. září 2017 nabyla účinnost novela zákona č.256/2001 Sb., o pohřebnictví a to zákonem č. 193/2017. Z tohoto zákona vyplývají nové povinnosti jak pro obce jako správce pohřebiště, tak pro pohřební služby i pro samotné občany. Pro občany z toho vyplývá povinnost vždy nahlásit úmrtí občana na obecním úřadě, kde jim potom budou sděleny další požadavky.

Obec musí vést knižní evidenci hrobových míst a musela vypracovat a schválit nový Řád veřejného pohřebiště a nový ceník za nájem hrobového místa.

Oba dokumenty byly schváleny na zasedání zastupitelstva 14.3.2018 s platností od 1.4.2018 a jsou vyvěšeny ve vývěsce na hřbitově.

Cena za nájem hrobového místa je 4,- Kč/m²/rok a cena za služby spo-jené s nájmem je 16,- Kč/m²/rok. Pro občany, kteří mají platnou smlouvu, se zatím nic nemění. Občany, kterým byla zaslána informace o ukončení nájemní smlouvy, žádáme, pokud tak ještě neučinili, aby se dostavili za starostkou obce k podpisu nové smlouvy vždy v pondělí nebo středu od 15 – 17 hodin.

JB

Pracovní příležitost v rámci VPP

Zastupitelstvo obce na svém únorovém zasedání schválilo podání žádosti o 3 místa na Úřad práce ve Znojmě na pracovní příležitosti v rámci VPP. Naší žádosti bylo vyhověno, ale pouze pro 2 pracovní místa. O tato místa projevily zájem paní Jarmila Bauchová a paní Alena Moltašová, které splnily podmínky přijetí a pracovní poměr zahájily od 1.dubna 2018.

Plošné vypalování trávy

Ač pomalu, ale přece, se k nám blíží jaro. Všichni, kteří máme zahrádky a zahrady nebo travnaté prostory kolem domů, se je snažíme upravit.

Proto bych chtěl jen upozornit občany, aby se vyhnuli plošnému vypalování trávy. Víme, co oheň dokáže, když se vymkne naší kontrole.

JŽ

NEBEZPEČNÝ ODPAD

V sobotu 05. května 2017

od 13.15 do 14.15 hod.

budou před obecním úřadem zaměstnanci firmy FCC od občanů odebírat nebezpečný odpad.

Jubilanti

LEDEN
70 let Nekulová Františka

ÚNOR
70 let Rozenbergová Marie
80 let Pokorná Eva
85 let Valena Josef

BŘEZEN
70 let Jurka Jan
75 let Vojáčková Božena

Blahopřejeme a přejeme hodně zdraví do dalších let.

JŽ

Činnost SDH Těšetice 2018

Naše organizace přijala jednoho člena, Tomáše Nezvala, a tak nás je celkem 31 členů.

Zde je naše činnost v prvním čtvrtletí – leden, únor, březen.

13. ledna 2018 proběhla ve Vítonicích schůze okrsku č. 18.

10. února 2018 se konal tradiční masopust po obci a večer zábava v kulturním domě. Masopust se konal za pomocí obecního úřadu a sboru dobrovolných hasičů.

23. března 2018 bylo školení velitelů ve Znojmě.

24. března 2018 proběhla okresní schůze hasičů v Blížkovicích.

31. března 2018 se uskutečnila výborová a členská schůze SDH Těšetice. Řešilo se zhodnocení prvního čtvrtletí a příprava mladých hasičů na soutěž okrskového kola SDH okrsku č. 18, které se bude konat ve Vítonicích.

Jodef Bezrouk
starosta SDH

Kostel Nejsvětější Trojice

Vážení spoluobčané,

v letošním roce připadá na den 18. června výročí 170 let od slavnostního vysvěcení místního kostela Nejsvětější trojice.

Na místě nynějšího kostela stála kdysi nepatrná kaple. Tato kaple byla v letech 1843 - 1847 zbourána a nahrazena dnešním kostelem, nákladem moravského náboženského fondu. Kostel byl slavnostně požehnán dne 18. června 1848, byl zasvěcen Nejsvětější Trojici a odevzdán k bohoslužbám.

Kostel Nejsvětější Trojice je římsko-katolický chrám. Je chráněn jako **kulturní památka České republiky**. Kostel prošel v letech 2010 a 2011 důkladnou opravou a v roce 2012 zvítězil v hlasování soutěže "Nejlépe opravená památka Jihomoravského kraje". Jedná se o farní kostel **farnosti Těšetice u Znojma.**

JŽ

PODĚKOVÁNÍ

Děkujeme všem organizátorům, kteří připravují akce pro naše občany a tím přispívají ke zpestření kulturního dění v naší obci. Všechny tyto akce jsou perfektně připravené, jsou příjemné, potěšující a získaly povědomí v širokém okolí.

Výše uvedené je umocněno prostředím, ve kterém setkávání občanů probíhá, tedy nádhernými prostorami našeho kulturního domu.

Zastupitelstvo obce

Vážení spoluobčané a čtenáři,

v prvním čtvrtletním vydání těšetického informačního plátku v roce 2018 Vám místní fotbalový klub shrne zimní přestávku a změny v týmu před jarní částí sezony.

Podzimní část zakončilo naše mužstvo na 7. místě s devíti body. Vzhledem k tomu, že tento bodový zisk měl náš tým již po 4 kolech a pak přišlo pět porážek v řadě, nejedná se o žádnou spokojenost. S ohledem na to, že v jarní části sezony nás nečekají boje o postup a nesestupuje se, tak chceme hlavně konečně stabilizovat kádr a zlepšit docházku, která poslední dva roky upadá. Smutným faktem je to, že se fotbalu věnuje méně a méně místních hráčů a kostru týmu tvoří téměř polovina „přespolních". Někteří místní hráči s fotbalem skončili bez udání důvodů ze dne na den a klub se tak ocitl v existenčních problémech a podzim se dohrával s minimálním počtem hráčů. Zimní přestávka přišla včas a začátkem února se vedení snažilo sehnat fotbalisty, kteří by měli zájem hrát za náš oddíl a hlavně, aby poctivě docházeli na utkání .

Další ranou bylo, když Michal Vlk oznámil, že má zájem o vrácení se do Únanova a na základě „gentlemanské dohody" mu bylo vyhověno. Nutno podotknout, že „Vlčák" patřil k těm poctivým, kteří nastupovali, pokud to jen šlo. Na jedno utkání dokonce dorazil „na otočku" až z Prahy. Mrzela ho neúčast některých fotbalistů a protože se chce fotbalem bavit, tak projevil zájem o návrat.

Poděkoval za působení v našem týmu a nevyvrátil fakt, že v případě lepší docházky by se do našeho týmu zase rád vrátil. Jeho odchod je citelná ztráta a o důvod více se snažit, abychom přivedli adekvátní posily.

Několik nových tváří se od začátku jarní části v našem dresu přece jen prohání , na fotkách níže je představujeme:

Martin Kvinta (přišel z Mikulovic) – mladý, dravý, technický, má před sebou budoucnost

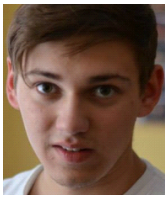

Marek Zimmermann – vrátil se po roční pauze

Jakub Haas – v týmu působil už v postupové sezoně, po několika letech se vrátil k fotbalu

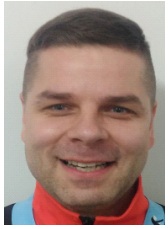

Radek Černý (přišel ze Slupi) – poctivý, zkušený hráč, od kterého by se měli mladí učit

Soupiska mužstva pro jaro 2018:

brankáři: Martin Trávníček, Zbyněk Řezáč

obránci: Jakub Haas, Jan Juřátek, Matěj Stach, Patrik Svoboda, Jaroslav Tomek, Karel Trlica a Miroslav Vyklický

záložníci: Radek Černý, D. Komenda, J. Kosec, M. Koudelka, A. Prokeš, M. Tomek, A. Trávníček a M. Zimmermann

útočníci: Ivo Balík, Libor Katolický, Ivo Kraizel, Martin Kvinta, Lukáš Vyklický

TABULKA PO PODZIMNÍ ČÁSTI – IV. A třída

Rk.	Družstvo	Záp.	+	0	-	Skóre	Body
1	FK Znojmo C	9	8	1	0	34:10	25
2	Pavlice	9	6	2	1	28:13	20
3	Konice	9	5	2	2	17:10	17
4	Vrbovec-Dyjákovičky B	9	4	2	3	33:21	14
5	Havraníky	9	4	2	3	19:13	14
6	Hluboké Mašůvky	9	4	1	4	19:14	13
7	Těšetice	9	3	0	6	19:45	9
8	Vranov nad Dyjí	9	2	1	6	19:35	7
9	Grešlové Mýto	9	1	2	6	12:24	5
10	Olbramkostel	9	0	3	6	9:24	3

ROZPIS - JARO 2018

Havraníky	- TĚŠETICE	SO	31. 3. 2018	15:30
TĚŠETICE	- FK Znojmo C	NE	8. 4. 2018	15:30
Grešlové Mýto	- TĚŠETICE	NE	15. 4. 2018	15:30
TĚŠETICE	- Konice	NE	22. 4. 2018	16:00
Olbramkostel	- TĚŠETICE	NE	29. 4. 2018	16:00
volno				
Vrbovec B	- TĚŠETICE	ÚT	8. 5. 2018	16:30
Hluboké Mašůvky	- TĚŠETICE	NE	13. 5. 2018	16:30
TĚŠETICE	- Pavlice	NE	20. 5. 2018	16:30
Vranov nad Dyjí	- TĚŠETICE	NE	27. 5. 2018	16:30

Více zpráv o týmu, souhrny utkání mužů a další informace si můžete přečíst na našem webu:

www.tjtesetice.webnode.cz nebo na facebooku: www.facebook.com/tj.tesetice

Budeme se těšit na Vaši návštěvu těchto webových stránek a hlavně na to, že nás budete v hojném počtu podporovat v jarních bojích.

Nabídka služeb obce

JÍDELNA & UBYTOVNA

Obědy

- 59 Kč (v Těšeticích)
- cena v jiných obcích za příplatek (dle vzdálenosti rozvozu)

Strávníkům nabízíme pohodlné a bezstarostné placení obědů formou souhlasu s inkasem.

Vyžádejte si více informací u kuchařek !

Ubytování

cena dle pokojů 160 Kč den/os.
Za 2 a více nocí 150 Kč den/os.

- Dále nabízíme pro občany a organizace přípravu jídel na rodinné oslavy, svatby atd., za příznivé ceny.

Více informací na www.tesetice.cz a tel. číslech:

jídelna – 515 271 332
obecní úřad – 515 271 110

OBEC TĚŠETICE

KONKURS

na pozici ředitel/ka Mateřské školy Těšetice Těšetice 62, 671 61 Prosiměřice

Starostka obce ve smyslu § 166 odst. 2 zákona č. 561/2004 Sb., o předškolním, základním, středním, vyšším odborném a jiném vzdělávání (školský zákon), v platném znění, vyhlašuje konkurs na pracovní místo ředitele/ředitelky

Mateřská škola Těšetice, okres Znojmo, příspěvková organizace

Požadavky:

1) předpoklady a odborná kvalifikace pro výkon činností ředitele školy podle zákona č. 563/2004 Sb., o pedagogických pracovnících a o změně některých zákonů, v platném znění,
2) znalost školské problematiky a předpisů,
3) organizační a řídící schopnosti,

K přihlášce přiložte:

úředně ověřené kopie dokladů o nejvyšším dosaženém vzdělání (diplom včetně vysvědčení o státní závěrečné zkoušce, případně doklady o dalším vzdělání/ maturitní vysvědčení),

originály nebo ověřené kopie dokladu případně dokladů o průběhu zaměstnání a délce pedagogické praxe včetně uvedení funkčního zařazení (možno nahradit ověřenými kopiemi nebo originály pracovních smluv apod.),

strukturovaný profesní životopis,

písemnou koncepci rozvoje školy v rozsahu max. 5 normostran,

výpis z evidence Rejstříku trestů (ne starší 3 měsíců),

originál, popř. ověřená kopie lékařského potvrzení o způsobilosti k výkonu pracovního místa ředitele (ne starší 3 měsíců),

Předpokládaný nástup na pracovní místo ředitele/ředitelky: 6.srpna 2018

Obálku označte slovy: **„Konkurs-neotvírat“.**

Přihlášky s uvedenými doklady doručte do 28. června 2018 do 12:00 hodin

na adresu:
Obecní úřad Těšetice, Těšetice 62,
671 61 Prosiměřice

Zpravodaj č. 1/2018 (vychází 24. dubna 2018), evidován Ministerstvem kultury ČR, reg. číslo: MK ČR E 11 695, vydavatel: Obec Těšetice, Těšetice 62, 671 61, odp. vedoucí: Mgr. Jana Bezrouková, místo vydání: OÚ Těšetice, tel./fax: 515 271 110, e-mail: obec@tesetice.cz, www.tesetice.cz, vychází čtvrtletně, uzávěrka příštího čísla 26. června 2018. Grafika: Jan Šálek. Korekce textu: Ing. Libuše Krejčová . Redakce si vyhrazuje právo na úpravu některých příspěvků.